



ASSOCIATION

« Les Amis du Sanctuaire de la Garoupe »

Déclarée à la S/préf. de Grasse le 24/01/01 N° 0061018552

Œuvre d'intérêt général (art 200 & 238 bis du code général des impôts).

Siège social : 13 rue G. Clemenceau 06600 Antibes

Adresse courrier : Maison des associations, 288 chemin de St Claude 06600 ANTIBES

JOURNAL N° 43

COMPTE RENDU D'ACTIVITE DU 1^{er} SEMESTRE 2022.

LE MOT DU PRESIDENT (J-Y M.).

Après la saison de visites de nos crèches, plus de 1200 visites à la chapelle Saint **Jean**, malgré la pandémie et l'obligation de vérifier le pass sanitaire, chapelle ouverte tous les après-midi durant un mois (avec accueil : documentation, café, chocolat, et friandises).



Un beau succès pour la crèche en ville, dans la vitrine fixée sur la porte du garage du Père **Astre** (4 rue des casemates), de nombreux compliments pour notre crèche au sanctuaire, visible de l'extérieur.

Il a fallu démonter le dimanche 9 janvier, la très grande crèche de la chapelle Saint **Jean**, cette dernière devant accueillir un autre événement après le 15 du mois.

L'association des propriétaires du lieu nous a fait parvenir un message de félicitations et de remerciements.

Mais l'équipe en charge de l'organisation de la manifestation s'est déjà mise au travail, de nombreux projets pour la fin de l'année sont en cours d'élaboration. Suite à donner à la visite de collectionneurs du département pour avoir de nouvelles crèches à présenter. Nous n'avons aucun souci à nous faire pour l'occupation de la chapelle Saint **Jean**, Mme Anne **Baudier**, nouvelle présidente de l'association des propriétaires nous a déjà assuré de son accord pour Noël 2022.

Nous sommes invités le 24 juin à la célébration de la fête de la Saint **Jean**.

Dès le mois de février, il a fallu penser à l'assemblée générale, impossible de l'organiser en présentiel, trop risqué, nous avons donc opté pour une assemblée générale par correspondance, un courrier a été adressé à tous les adhérents avec l'ordre du jour, le rapport moral et financier sous forme d'un tableau reprenant les chiffres de notre comptabilité et une proposition de renouvellement du bureau.

Nous pensions recevoir peu de réponses et à notre grande surprise plus de 100 adhérents ont répondu à notre appel et de nombreux renouvellements de cotisation joints au moyen de l'enveloppe fournie.

Nous avons organisé un dépouillement très officiel à la salle de l'aqueduc mise à notre disposition par la municipalité.

Il ressort de cette élection un nouveau conseil d'administration :



Photo J-Y Moscone.

Président d'honneur et président fondateur : Pierre Magherini	
Président	Jean Yves MOSCONE
Vice-président	Jean Moll
Vice-président	Jean-Claude Perl
Secrétaire	Lucien CHIOSI
Trésorière	Linette MAGHERINI
Trésorière adjointe	Claudine Moscone

Membres

Biancheri Hélène, **Magherini** Michel - **Perl** Cira - **Prestigiacomo** Sauveur - **Ravilly** Claude.

Nous avons bien entendu repris nos visites du Sanctuaire et du plateau de la Garoupe, notre offre s'est enrichie de deux publications que nous devons à la plume de Pierre **Magherini**, *quatre artistes Antibois* et *balade dans le vieil Antibes* qui rencontrent un franc succès, une réimpression est déjà en cours.

Point noir : le sanctuaire dont les grilles sont souvent fermées l'après-midi avec un écriteau « *entrée par la boutique* » une toute petite porte avec une marche, peu adaptée pour les personnes à mobilité réduite, **que penser en cas d'évacuation urgente ?**

Pourquoi un tel dispositif alors que la boutique et le bistrot sont ouverts ?

Nous aidons le Père **Astre** dans sa vie spirituelle et religieuse, il nous accueille généreusement pour nos réunions de bureau dans son temple et nous prête chaque année la porte de son garage pour faire la crèche.

Il nous permet, aussi, de puiser dans son immense collection de santons en complément des nôtres pour la réalisation de nos crèches.

Votre serviteur a fêté ses **80 ans** le vendredi 3 juin sur l'esplanade de la Garoupe, un pot de l'amitié sur ce lieu symbolique et même un cadeau lui a été offert de l'ancien président au président actuel (*sa passion : un vélo-solex en miniature*).



Photo P. Magherini



Nos publications, ventes au profit de l'association.

Notre association vous propose 7 fascicules et deux livres sur Antibes et le sanctuaire. Vous pouvez les consulter, soit **le vendredi après-midi** à notre permanence –plateau de la Garoupe, ou tout simplement, à la librairie : **JOIE de LIRE**, 4 rue de la république, **Au VERT GALANT**, 24 rue Thuret, à l'**ANTIBOISE d'OPTIQUE**, 2 avenue du vingt-quatre Août.

Deux études succinctes, l'une sur le **Fort-Carré** et l'autre sur les **ports**.

Le Fort Carré.



Sa situation géographique :

Les coordonnées 43°59' nord et 7° 12' est.
Altitude : 26m et 43m le chemin de ronde.
Construit sur la presqu'île Saint Roch.

Classement au patrimoine : classé monument historique en 1906 et 1913 (modifié en 1937 et 1976). Il a été restauré à plusieurs reprises entre 1979 et 1983. En avril 1980, la chapelle Saint **LAURENT** a reçu la bénédiction du maire de la Ville (M. Pierre **MERLI** (1920 – 2002) et de l'abbé Gérard **TRAUCHESSEC**).

Sa construction : les travaux débutent dans les années 1550 sous le Roi **Henri II** (1547- 1559) et vont durer 20 ans. La chapelle Saint **LAURENT** qui se trouvait sur le rocher va laisser la place au fort militaire.

Deux architectes : Henri-François **de Mandon** et Jean **de Renaud de Saint Henri** vont être chargés de la construction. Dans un premier temps, une tour militaire va voir le jour elle portera le nom de la tour St Laurent. Par la suite les éperons (4) vont être ajoutés (1565-1585).

Il n'a été attaqué que deux fois, en 1592 et 1746, et pris une seule fois en 1592 par trahison. Le marquis de **VAUBAN** n'est intervenu que brièvement dans les années 1680 lors d'une de ses visites.

Mais la silhouette du bâtiment n'a pas évolué depuis le XVI^e siècle. Il a été déclassé militairement dans les années 1900.

Sa vocation va changer : le stade est construit en 1920. Les casernes portant le nom de Honoré Charles **Reille** (1755 – 1860) vont accueillir un centre militaire sportif, sous divers noms : Centre régional d'instruction physique, Collège des moniteurs, Ecole d'escrime, pour se terminer en 1967. Il va passer du ministère des armées au ministère de la Jeunesse et des sports (CREPS).

Le fort devient propriété de la ville en 1997 et ouvre au public en 1998. Un parc de 4 hectares entoure l'édifice, il appartient au conservatoire du littoral.

Au pied de l'édifice nous trouvons le tombeau du général Jean-Etienne **Championnet** (1762 – 1800), le monument aux morts de la 1^{ère} guerre mondiale réalisé (1922 – 1927, hauteur totale : 22^m), par Henri **Bouchard** (1875 – 1960), et enfin les stades.

Il a été tourné dans l'enceinte du Fort quatre (4) films.

1951: Les Quatre Sergents du Fort Carré, de Claude Pinoteau et Georges Hugon, avec François Patrice, Michel Jourdan et Jean Carmet.

1955: Napoléon, de Sacha Guitry, avec Daniel Gélin (Bonaparte).

1983: Jamais plus jamais, d'Irvin Kershner, avec Sean Connery et Kim Basinger.

1986: Monte-Carlo (TV film), avec Joan Collins et Malcolm McDowell.

De nombreux livres parlent du monument en donnant des explications sur sa construction et son occupation, (**Napoléon I^{er}** y aurait été emprisonné - 1794).



Les Ports

La commune ayant une façade maritime importante de nombreux ports ont été réalisés.

Au départ, le port **VAUBAN**, après le port-abri **Nicolet**, le petit port de la famille **Auberon**, le port de la **SALIS**, l'abri de la **Garoupe**, le port-abri de l'**OLIVETTE**, le port **Mallet**, le port du **CROUTON** et le petit port de M. **GALLICE**. En **bleu** des ports existants mais qui ont bien évolué.

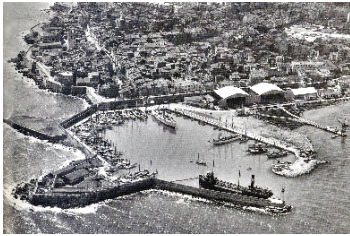

Port **Vauban** au temps des hydravions.

Abri de l'**Olivette**



Port **Nicolet**, (une promenade) c'est à cet endroit que Paul ARENE a écrit – *Le canot des 6 capitaines* - 1876.

Port-abri **Mallet** (Abandonné).



Port **Auberon**, (une promenade)

Port-abri du **Crouton**.



Port de la **Salis** (terrains offerts par M. & Mme **ROUS-CHAFFREY**).

Port-abri de M. **Gallice**.



Abri de la **Garoupe** (une plage).

Malgré la crise, à ce jour, nos adhérents (136) nous sont restés fidèles.
Cotisation = 6 042€.

Toute l'équipe vous souhaite un bon été.

Toujours notre présence du vendredi après-midi au sanctuaire.